

BAB II

GAMBARAN UMUM RUMAH SAKIT KHUSUS PURI NIRMALA YOGYAKARTA

A. Profil Rumah Sakit Khusus Puri Nirmala Yogyakarta (dikutip dari dokumen Rumah Sakit Khusus Puri Nirmala bulan Desember tahun 2007)

1. Pendiri : Prof.DR.Dr. KPH. Soejono Prawirohadikusumo, SpS, SpKj
(K)
2. Direktur : dr. R.A. Kresman, SpKj
3. Berdiri sejak : tahun 1972
4. Lokasi : Jl. Jayaningprangan No. 13 Yogyakarta

Kelurahan : Pakualaman

Kecamatan : Pakualaman

Kota : Yogyakarta

Propinsi : Daerah Istimewa Yogyakarta

B. Sejarah Berdirinya

Termin 1 (RS Puri Nirmala Jl. Taman Siswa)

Pada waktu bagian syaraf dan jiwa Fakultas Kedokteran UGM yang ada di Rumah Sakit Pugeran mempunyai lokasi yang sangat tidak strategis maka Kepala Bagian Syaraf dan Jiwa Fakultas Kedokteran UGM yang waktu itu dipegang oleh dr. R. Soejono Prawiroharjo memohon kepada Dekan Fakultas Kedokteran UGM (Prof.dr.R.Soewasono) untuk dapat melebarkan diri ditempat yang strategis. Kemudian dipilih Jl. Taman Siswa Yogyakarta. Setelah permohonan tersebut dirundingkan dengan Staf Dekan maka hal tersebut disetujui dan dibukalah Rumah Sakit Syaraf dan Jiwa Fakultas Kedokteran UGM di Jl. Taman Siswa no. 74. Pada waktu itu pembukaannya dihadiri oleh Prof.dr. Soewasono dan Prof.dr. Ismangun. Mengenai peralatan medik dan kedokteran maupun rumah tangga, dipinjami oleh Fakultas Kedokteran UGM (antara lain 6 tempat tidur) dan jumlah tersebut sudah dikembalikan. Lama kelamaan Rumah Sakit tersebut dianjurkan untuk berdiri sendiri diluar Fakultas Kedokteran UGM, maka sejak tanggal 20 Maret 1972 berdirilah Rumah Sakit Syaraf dan Jiwa Puri Nirmala. Pada waktu itu bagian syaraf dan jiwa sudah menjadi anggota PNPNch (Perhimpunan Neurolog Psychiatry Neuro-chirurgi) dan mendapat tugas menyelenggarakan kongres yang ke 2 (dua) dari PNPNch di Yogyakarta. Kongres berlangsung sukses di Hotel Ambarukmo Yogyakarta

Pada waktu itu Rumah Sakit Puri Nirmala menempati bangunan di Jl. Taman Siswa nomor 74. Dan beberapa tahun kemudian membuka cabang di Jl. Taman Siswa nomor 97 yang diberi nama Puri Nirmala unit II dan cabang yang ke III ada di Tirtodipuran nomor 37 Yogyakarta. Tahun 1981 Puri Nirmala unit I yang pada waktu itu masih kontrak telah habis masa kontraknya dan tidak bisa diperpanjang lagi.

Kemudian secara kebetulan ada tanah yang akan dijual di Jl. Jayaningpranan yaitu :

- a. Di Jl. Jayaningpranan nomor 13 milik keluarga Ketua Yayasan dan atas perkenan pada waktu itu KGPAA Paku Alam VIII dapat didirikan Rumah Sakit Khusus Puri Nirmala Unit I. Karena pada waktu itu luas tanah belum dapat memenuhi syarat untuk didirikannya sebuah Rumah Sakit maka dengan perantaraan keluarga Ketua Yayasan dapat dibeli sebidang tanah yang akhirnya dijadikan
- b. Di Jl. Jayaningpranan nomor 4 Yogyakarta yang kemudian diberi nama Rumah Sakit Khusus Puri Nirmala Unit II. Dan untuk Neurologi dibelikan sebidang tanah di desa Catur Tunggal, Depok, Sleman, Yogyakarta (dalam perkembangan selanjutnya menjadi RSII khusus neurologi dan psikiatri)

C. Arti Nama dan Logo Rumah Sakit

Puri Nirmala mempunyai arti puri adalah tempat, nirmala adalah tanpa atau bebas, dan mala adalah penyakit. Jadi puri nirmala berarti tempat yang bebas dari penyakit.

D. Visi dan Misi

1. Visi

Atas dasar meningkatkan sumber daya manusia di era globalisasi Rumah Sakit Khusus Puri Nirmala memberikan pelayanan kesehatan yang optimal, terpadu menyeluruh serta terjangkau oleh lapisan masyarakat.

2. Misi

a. Memberikan pelayanan kesehatan jiwa yang optimal, terpadu dan menyeluruh serta terjangkau oleh seluruh lapisan masyarakat.

b. Memberdayakan fasilitas dan sumber daya yang ada secara efektif dan

E. Motto dan Falsafah Rumah Sakit

1. Motto

“MENGUPAYAKAN JIWA YANG SEHAT”

2. Falsafah Rumah Sakit

Rumah Sakit Khusus Puri Nirmala adalah Rumah Sakit Khusus yang memberikan pelayanan kesehatan jiwa secara optimal, terpadu dan menyeluruh serta memberdayakan fasilitas dan sumber daya yang ada untuk mencapai derajat kesehatan masyarakat yang layak dengan berdasar pada Pancasila dan Undang-undang Dasar 1945 serta memperhatikan nilai-nilai etika profesi kedokteran dan bersifat sosial.

F. Tujuan Rumah Sakit

Adapun tujuan Rumah Sakit Khusus Puri Nirmala adalah :

- 1. Menampung penderita penyakit jiwa (mental disorder)**
- 2. Merehabilitir para penderita penyakit jiwa untuk dapat dikembalikan kepada masyarakat.**
- 3. Memberikan penyuluhan kepada masyarakat tentang kesehatan yang meliputi usaha preventif dan promotif**

G. Jenis Pelayanan

1. Fasilitas Pelayanan

- a. Rawat Jalan :- Jiwa
 - Psikologi
 - Sosiologi

a.1. Melayani pasien baru

a.2. Melayani pasien lama (kontrol/ konsultasi)

b. Rawat Inap (buka 24 jam)

c. Farmasi

d. Instalasi Gawat Darurat

e. *Electro Kardiograf* (EKG)

f. Produk Unggulan : "*Blietzkrieg Theraphy*"

Blietzkrieg Theraphy adalah suatu cara pengobatan kilat yang ditemukan oleh (alm) Prof.DR.Dr. KPH. Soejono Prawirohadikusumo, SpS, SpKj (K). Beliau adalah seorang pendiri Rumah Sakit Khusus "Puri Nirmala". Dalam kesemuanya ini beliau menemukan metode

pengobatan terhadap penyakit skizofrenia selama 7 hari. Dalam metode ini diterapkan terapi terhadap penderita penyakit skizofrenia yaitu :

- 7 hari menetap di rumah sakit tanpa dikunjungi dan ditunggu oleh keluarga.**
- Terapi yang intensif (*atypical neuroleptic, typical neuroleptic, SSRI, SSRE, antibiotic baru, ECT, orientasi psikososial*).**
- Rehabilitasi yang singkat**
- Mempersingkat waktu menetap di rumah sakit**
- *Zero bed rate***
- Sehari sebelum pulang pasien mendapatkan suntikan *modecad* yang dapat bekerja di tubuh selama 1 (satu) bulan.**
- Setelah penderita meninggalkan rumah sakit pasien mendapatkan pengobatan yang sama persis sewaktu tinggal di rumah sakit hanya saja dengan mengurangi dosis pada setiap obat.**
- Setelah 1 (satu) bulan tinggal di rumah akan diadakan evaluasi ulang di rumah sakit (kontrol di Rumah Sakit Khusus Puri Nirmala).**

2. Fasilitas Kamar

a. Kamar Kelas Utama

Terdiri atas 4 kamar dengan jumlah 4 tempat tidur, 4 almari pakaian.

b. Kamar Kelas 1

Terdiri atas 6 kamar dengan jumlah 6 tempat tidur, 6 almari pakaian.

c. Kamar Kelas 2

Terdiri atas 6 kamar dengan jumlah 12 tempat tidur.

d. Kamar Kelas 3

Terdiri atas 4 kamar dengan jumlah 18 tempat tidur.

3. Jumlah Karyawan atau Personil

Rumah Sakit Khusus Puri Nirmala Yogyakarta mempunyai karyawan sebanyak 62 orang pada tahun 2009 dengan rincian sebagai berikut :

a. Tenaga Dokter Spesialis : 6 orang

b. Tenaga Dokter Umum : 3 orang

c. Tenaga Psikolog : 1 orang

d. Tenaga Sosiolog : 1 orang

- e. Apoteker : 1 orang
- f. Asisten Apoteker : 5 orang
- g. EEG/ ECG : 1 orang
- h. Tenaga Perawat : 9 orang
- i. Tenaga Pembantu Perawat : 8 orang
- j. Tenaga Rumah Tangga : 2 orang
- k. Tenaga Rekam Medis : 2 orang
- l. Tenaga Sumber Daya Manusia : 2 orang
- m. Tenaga Sumber Daya Manusia : 1 orang
- n. Tenaga Sekretariat : 1 orang
- o. Tenaga Keuangan : 1 orang
- p. Tenaga Humas : 1 orang
- q. Tenaga Keamanan/ Kebersihan : 8 orang
- r. Tenaga Dapur : 6 orang

Keterangan :

Tugas dan Tanggung Jawab

Adapun tugas-tugas dan tanggung jawab setiap bagian sebagaimana dikutip dari bagian Umum, adalah sebagai berikut :

1) **Direktur**

Menciptakan suasana kerja dalam pelayanan yang harmonis kepada : staf maupun masyarakat yang memerlukan jasa pelayanan kesehatan, dan memimpin serta menyusun kebijaksanaan pelaksanaan, pengawasan melekat dalam tugas-tugas Rumah Sakit sesuai perundang-undangan yang berlaku.

2) **Humas**

3) **Perawatan**

Mengontrol data pasien rawat inap, mengatur jadwal kerja dan hubungan

... .. hubungan dan bagaimana setiap rumah sakit dan

Melayani permintaan obat untuk pasien rawat jalan maupun rawat inap; mengontrol stock obat; perencanaan, pengadaan, peracikan, penyimpanan dan pendistribusian perbekalan farmasi.

5) **Penunjang Medis**

6) **Administrasi**

Bertanggung jawab memeriksa dan memasukkan kelengkapan, mengarsipkan ke dalam buku dan menyimpan status pasien baik rawat jalan maupun rawat inap, membuat laporan bulan, dan mengurus surat-surat.

7) **Keuangan**

Mengontrol administrasi keuangan pasien rawat inap, dan menghitung pemasukan serta pengeluaran Rumah Sakit.

8) **Sumber Daya Manusia**

9) **Rumah Tangga**

Memanfaatkan, memelihara dan bertanggung jawab atas barang-barang

Selalu siap apabila sewaktu-waktu ada pasien yang datang untuk dilayani.

12) Rawat Inap

Merawat dan melayani kebutuhan pasien, melaporkan kondisi masing-masing pasien pada saat dokter *visite*.

13) EEG / ECG

14) Psikologi

Melakukan pemeriksaan psikologi terhadap pasien rawat inap dan pasien rawat jalan yang membutuhkan, serta melakukan psikoterapi terhadap pasien dan atau keluarganya.

15) Sosiologi

Melakukan pemeriksaan sosiologi terhadap pasien rawat inap dan pasien rawat jalan yang membutuhkan.

16) Sekretariat

17) Rekam Media

18) Umum

19) Personalia

20) Penelitian dan Pengembangan

STRUKTUR ORGANISASI RUMAH SAKIT KHUSUS PURI NIRMALA YOGYAKARTA

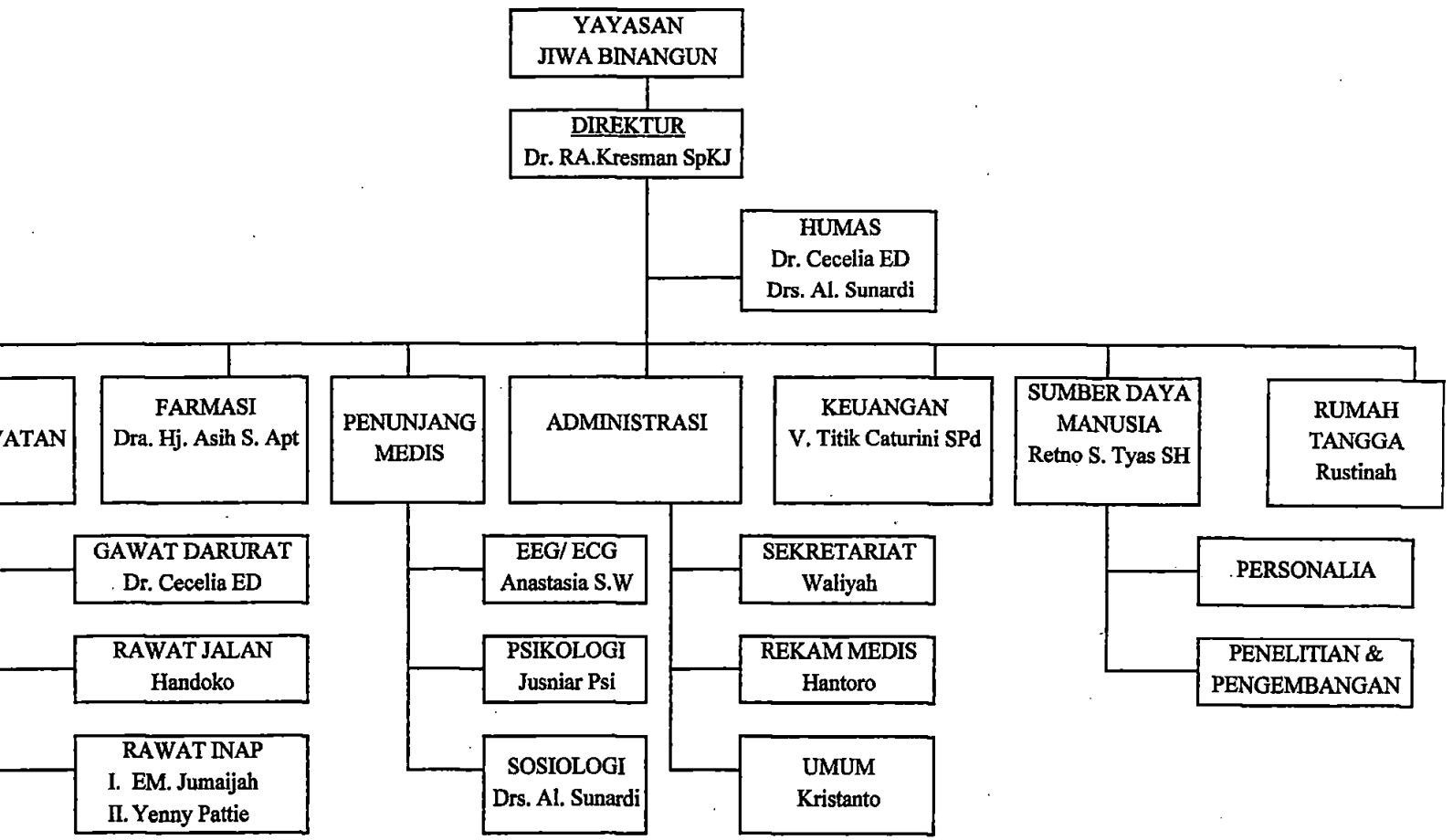

SK Direktur No. 18/ VII/ RSK/ 2007

I. Data Pasien Yang Dirawat

Nama Pasien	Penyebab	Umur	Jenis Kelamin
SS	Pasien re opname	42 tahun	Perempuan
SP	Masalah remaja	19 tahun	Laki-laki
Aj	Sering emosian	41 tahun	Laki-laki
Spn	Masalah ekonomi	35 tahun	Perempuan
Bs	Pulang berlayar menjadi bingung		Perempuan
Rd	Mengganggu lingkungan	46 tahun	Perempuan
Yy	Mengganggu keluarga	41 tahun	Laki-laki
Rb	Pengaruh gen, karena skripsi	45 tahun	Laki-laki
Bdt	Pengaruh obat- obatan	41 tahun	Perempuan
Sgt	Mengganggu keluarga	30 tahun	Laki-laki
Bb	Usia yang cukup untuk menikah	56 tahun	Laki-laki

	tapi belum menikah		
Yn	Gangguan jiwa sejak remaja	34 tahun	Perempuan
Cn	Mengganggu keluarga	41 tahun	Laki-laki