

#### **IV. KEADAAN UMUM DESA KALIURANG**

##### **A. Letak Geografis**

Wilayah Kecamatan Srumbung terletak di di seputaran kaki gunung Merapi tepatnya di bagian timur wilayah Kabupaten Magelang. Kecamatan Srumbung memiliki luas lahan pertanian sebesar 3.958,10 hektar dan luas lahan non pertanian sebesar 1.067,8 hektar. Kecamatan Srumbung terdiri dari 17 Desa salah satunya Desa Kaliurang. Desa Kaliurang memiliki luas lahan pertanian 437 hektar dan luas lahan non pertanian 180 hektar.

Desa Kaliurang merupakan salah satu desa di Kecamatan Srumbung Kabupaten Magelang yang memiliki kondisi daerah strategis dengan topografi dataran rendah sampai dataran tinggi, dari pusat pemerintahan kecamatan berjarak 6 km dan dari ibu kota Kabupaten/Kota Desa Kaliurang berjarak 30 km. Wilayah Desa Kaliurang terletak di sebelah timur wilayah Kabupaten Magelang. Keberadaan Desa Kaliurang dibatasi oleh :

- Sebelah Utara : Desa /Kelurahan Kemiren
- Sebelah Timur : Kecamatan Wonokerto, Kab. Sleman, DIY
- Sebelah Selatan : Desa Nglumut
- Sebelah Barat : Desa Kamongan

Desa Kaliurang terdiri dari 5 dusun yaitu Dusun Jrasah, Kaliurang Selatan, Kaliurang Utara, Cepagan dan Sumberrejo.

## **B. Keadaan Topografi**

Topografi merupakan gambaran permukaan bumi yang biasanya berasosiasi dengan ciri-ciri bentuk permukaan seperti relief suatu daerah. Topografi dapat digunakan untuk mempelajari data elevasi (perubahan lereng). Desa Kaliurang merupakan daerah yang mempunyai topografi desa perbukitan dan dataran tinggi dengan ketinggian tempat mencapai 655 meter di atas permukaan laut (mdpl). Topografi Desa Kaliurang sebagian besar merupakan areal perbukitan dengan kesuburan tanah yang cukup tinggi yang dicirikan dengan warna tanah (sebagian besar) hitam serta memiliki tekstur tanah pasiran dengan kedalaman 50 cm dan tingkat kemiringan tanah  $10^0$ .

Kondisi tipe iklim Desa Kaliurang, Kecamatan Srumbung, Kabupaten Magelang termasuk B1 dengan curah hujan rata-rata 2.186 mm/tahun dan jumlah hari hujan rata-rata 103 hari serta kelembapan antara 85-95 dengan suhu rata-rata  $32^0$  C. Tipe tanah di Desa Kaliurang sebagian besar sama dengan daerah lain disekitar Desa Kaliurang yaitu latosol dan regosol, sebagian lainnya andosol, mediteran merah, kuning dan aluvial. Rata-rata mempunyai kedalaman efektif tanah yang cukup 30 – 90 cm, dengan tekstur tanah sebagian besar sedang dan lainnya berstektur halus dan kasar. Dari kondisi sumber daya alam yang ada baik lahan maupun iklim, menunjukkan bahwa di Desa Kaliurang cocok untuk budidaya semua komoditas pertanian, perkebunan, kehutanan, dan peternakan.

### C. Tata Guna Lahan

Berdasarkan tata guna lahan, pemanfaatan lahan di Desa kaliurang dapat diterangkan sebagai berikut yang tertera pada tabel 7.

Tabel 7. Tata Guna Lahan Desa Kaliurang

Tata Guna Lahan	Luas (Ha)	Presentase (%)
Luas Pemukiman	17	3,39
Luas Fasilitas Umum		
- Kas Desa/Kelurahan	124,87	24,93
- Perkantoran pemerintah	0,40	0,79
- Bangunan Sekolah	5,29	1,05
- Jalan	3,15	0,62
- Luas prasarana umum lainnya	11,80	2,35
Luas Tanah Persawahan		
- Sawah irigasi <sup>1</sup> / <sub>2</sub> teknis	28,80	5,75
- Sawah tadah hujan	124	24,76
Hutan Rakyat	185,40	37,02
Jumlah	500,71	100

Sumber : *Data Monografi Desa Kaliurang, 2015*

Berdasarkan tabel 7. Tata Guna Lahan Desa Kaliurang terbagi menjadi 3 yaitu untuk pemukiman, fasilitas umum dan tanah persawahan. luas lahan untuk pemukiman mencapai 17 Hektar, luas lahan fasilitas umum yang terdiri dari Kas Desa, perkantoran pemerintah, bangunan sekolah, jalan, dan prasarana umum mencapai 145,51 Hektar, dan luas lahan untuk persawahan terdiri dari sawah irigasi <sup>1</sup>/<sub>2</sub> teknis, sawah tadah hujan, dan hutan rakyat mencapai 338,2 Hektar. Tanaman salak Nglumut sebagian besar ditanam pada lahan hutan rakyat, sawah irigasi <sup>1</sup>/<sub>2</sub> teknis, dan sawah tadah hujan.

### D. Keadaan Pertanian

Lahan merupakan faktor penting yang mempengaruhi keberhasilan usahatani, karena lahan merupakan media tumbuh dan berkembangnya tanaman. Berikut data luas dan hasil tanaman menurut komoditas dapat dilihat pada tabel 8.

Tabel 8. Luas dan Hasil Tanaman Menurut Komoditas

No	Jenis Tanaman Komoditi Pertanian	Luas (Ha)	Produksi (Ton)
1	Jagung	2,5	7,8
2	Padi sawah	6	12,7
3	Cabai	6,4	7,12
4	Umbi-umbian lain	0,8	4
5	Salak	350	840

*Sumber : Data Monografi Desa Kaliurang, 2015*

Pada tabel 8. Desa Kaliurang memiliki komoditi pertanian tanaman pangan yaitu tanaman jagung dengan luas lahan 2,5 Ha menghasilkan produksi 7,8 ton, tanaman padi sawah dengan luas 6 Ha menghasilkan 12,7 ton, tanaman cabai dengan luas 6,4 Ha menghasilkan 7,12 ton, tanaman umbi-umbian dengan luas 0,8 Ha menghasilkan 4 ton, dan juga tanaman buah-buahan yaitu tanaman salak Nglumut dengan luas lahan 350 Ha menghasilkan 840 ton.

Desa Kaliurang secara umum merupakan kawasan yang terletak pada daerah potensi iklim dan kondisi lahan baik untuk budidaya pertanian mengingat letak geografisnya disekitar lereng gunung merapi yang identik dengan tanah vulkanik. Melihat keadaan tanah vulkanik yang subur petani memanfaatkan tanahnya untuk bertanam salak Nglumut.

#### **E. Sarana dan Prasarana**

Sarana dan prasarana yang tersedia untuk mengembangkan salak nglumut yaitu adanya kelembagaan petani yang ada di Desa kaliurang adalah Gabungan Kelompok Tani Ngudiluhur yang terdiri dari beberapa kelompok tani di lima dusun di Desa Kaliurang yaitu Dusun Kaliurang Selatan, Kaliurang Utara, Jrasah, Cepagan, dan Sumberejo. Adapun Sarana dan prasana kelembagaan petani yaitu Gedung Packing House, kendaraan transportasi, dan kantor LKM (Lembaga Keuangan Masyarakat).

## F. Kelembagaan Desa dan Kemasyarakatan

Lembaga adalah suatu sistem norma untuk mencapai tujuan atau kegiatan oleh masyarakat di pandang penting. Salah satu fungsi kelembagaan masyarakat adalah sebagai penampungan dan penyaluran aspirasi masyarakat dalam pembangunan Desa Kaliurang. Berikut struktur organisasi dan tata kerja pemerintah Desa Kaliurang Kecamatan Srumbung kabupaten Magelang dapat dilihat pada gambar 2.

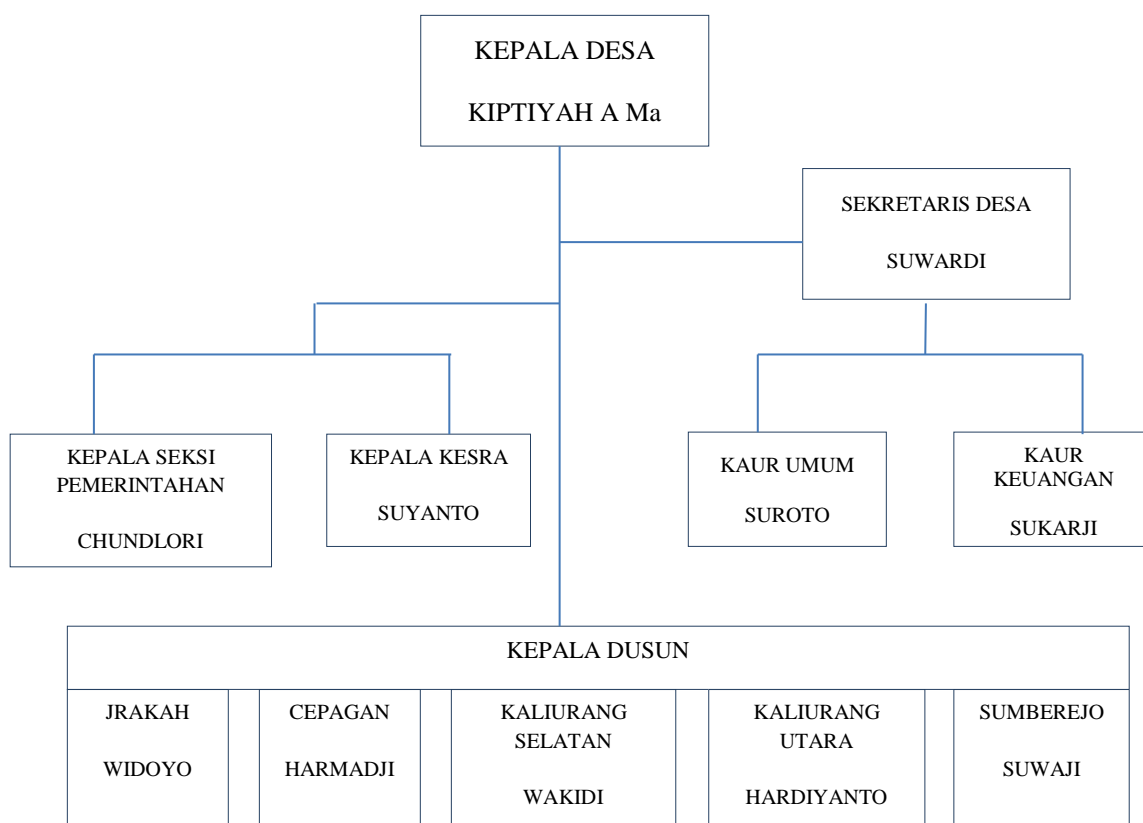

Gambar 1. Struktur Organisasi dan Tata Kerja Pemerintahan Desa Kaliurang Kecamatan Srumbung Kabupaten Magelang

Desa kaliurang di pimpin oleh seorang kepala desa yang dibantu oleh seorang sekretaris desa, dua kepala urusan yang meliputi kepala urusan umum dan

kepala urusan pemerintahan, serta kepala seksi kesejahteraan rakyat, kepala seksi pembangunan dan seksi pemerintahan, lima kepala dusun, 24 ketua RT, dan satu orang staff desa. Guna mendukung perkembangan dan pembangunan Desa Kaliurang di bentuk Badan Perwakilan Desa (BPD) yang beranggotakan enam orang dan dipimpin oleh seorang ketua BPD. Selain terdapat pimpinan formal, terdapat juga pimpinan non formal yaitu tokoh masyarakat dan tokoh agama yang menjadi panutan masyarakat Desa Kaliurang. Dalam menjalankan fungsi kegiatan sehari-hari dalam membantu dan menunjang aktivitas – aktivitas masyarakat maka terdapat kelembagaan yang berdiri seiring pemerintahan di Desa Kaliurang. Lembaga-lembaga tersebut antara lain organisasi perempuan (PKK), organisasi perempuan (DAWIS), lembaga pemuda pemudi (Karang taruna), lembaga pemberdayaan masyarakat (LPMD), kelompok tani salak Nglumut, gabungan kelompok tani (GAPOKTAN), lembaga keuangan masyarakat (LKM) dan forum relawan merapi (JPW).

#### **G. Keadaan Penduduk**

Penduduk Desa kaliurang berjumlah sebanyak 2.493, dengan komposisi 1.211 jiwa penduduk laki-laki dan 1.282 jiwa penduduk perempuan dan terdiri dari 716 kepala keluarga.

##### **1. Keadaan Penduduk Menurut Umur**

Penduduk Desa Kaliurang menurut umur terbagi kedalam dua golongan yaitu golongan umur produktif dan golongan umur non produktif. Golongan umur untuk produktif adalah golongan umur 15 – 64 tahun dan golongan non umur

produktif adalah golongan umur 0 – 14 tahun dan umur lebih dari 65 tahun. Data penduduk menurut umur dapat dilihat pada tabel dibawah ini.

Tabel 9. Jumlah dan Presentase Penduduk Desa Kaliurang Menurut Umur

Kelompok Umur (tahun)	Jumlah Penduduk (jiwa)	Presentase (%)
0 – 14	560	22,47
<b>15 – 64</b>	<b>1.769</b>	<b>70,96</b>
>65	164	6,57
Jumlah	2.493	100

*Sumber : Data Monografi Desa Kaliurang, 2015*

Berdasarkan tabel 9. Diketahui jumlah penduduk Desa Kaliurang menurut umur 2.493 jiwa. Dapat diketahui bahwa jumlah penduduk usia produktif yaitu usia 15-64 tahun sebanyak 1.769 jiwa dan penduduk non produktif yaitu 0-14 tahun dan > 65 tahun sebanyak 164 jiwa. Desa Kaliurang termasuk Desa dengan struktur penduduk usia muda sehingga pertumbuhan penduduknya masih tergolong tinggi.

## 2. Keadaan Penduduk Menurut Mata Pencaharian

Penduduk Desa Kaliurang sebagian besar bekerja di sektor pertanian, petani Desa Kaliurang banyak membudidayakan tanaman salak dan hortikultura serta sektor peternakan juga ikut melengkapi keadaan mata pencaharian penduduk Desa kaliurang. Untuk keterangan lebih lengkap mengenai data penduduk Desa Kaliurang berdasarkan mata pencaharian tercantum pada tabel dibawah ini.

Tabel 10. Jumlah dan Presentase Penduduk Desa Kaliurang Menurut Mata Pencaharian.

Jenis Pekerjaan	Jumlah Penduduk (jiwa)	Presentase (%)
Petani	1.580	83,28
Buruh Tani	28	1,47
Pegawai Negeri Sipil	30	1,58
Peternak	226	11,91
Pedagang	30	1,58
Pengusaha Kecil dan Menengah	3	0,15
Jumlah	1.897	100

*Sumber : Data Monografi Desa kaliurang, 2015*

Berdasarkan pada tabel 10. Mata pencaharian penduduk Desa kaliurang yaitu Petani berjumlah 1.580 jiwa dengan presentase 83,28 %, buruh tani berjumlah 28 jiwa dengan presentase 1,47 %, pegawai negeri sipil berjumlah 30 jiwa dengan presentase 1,58%, peternak berjumlah 226 jiwa dengan presentase 11,91%, pedagang berjumlah 30 jiwa dengan presentase 1,58%, dan pengusaha kecil dan menengah berjumlah 3 jiwa dengan presentase 0,15%. Desa Kaliurang mempunyai lahan yang subur untuk pertanian dan perkebunan sehingga banyak penduduk yang bekerja sebagai petani.

### 3. Keadaan Penduduk Menurut Tingkat Pendidikan

Pendidikan yang rendah merupakan salah satu hal yang masih melekat pada karakteristik petani salak, latar belakang pendidikan masyarakat yang beragam. Data penduduk berdasarkan tingkat pendidikan dicantumkan pada tabel di bawah ini.



Tabel 11. Jumlah dan Persentase Penduduk Desa kaliurang Menurut Tingkat Pendidikan

Tingkat Pendidikan	Jumlah Penduduk (jiwa)	Persentase (%)
Tamat SD sederajat	221	44,47
Tamat SMP sederajat	111	22,34
Tamat SMA sederajat	124	24,95
Tamat Perguruan Tinggi	30	6,03
Tidak pernah sekolah	11	2,21
Jumlah	497	100

*Sumber : Data monografi Desa Kaliurang, 2015*

Berdasarkan tabel 11. Diketahui bahwa tingkat pendidikan penduduk Desa Kaliurang yang tamatan Sekolah Dasar berjumlah 221 jiwa dengan presentase 44,47%, tamatan Sekolah Menengah Pertama berjumlah 111 dengan presentase 22,34%, tamatan Sekolah Menengah Atas berjumlah 124% dengan presentase 24,95%, tamatan Perguruan Tinggi berjumlah 30 jiwa dengan presentase 6,03%, dan tidak pernah sekolah 11 jiwa dengan presentase 2,21%. Latar belakang petani salak nglumut di Desa Kaliurang Kecamatan Srumbung Kabupaten Magelang bermacam-macam, mulai dari SD, SMP, SMA dan Perguruan tinggi. Petani di Desa Kaliurang mayoritas tamatan Sekolah Dasar, hal ini disebabkan karena faktor ekonomi sehingga mereka tidak mampu melanjutkan ke jenjang yang lebih tinggi.

