

BAB II

DESKRIPSI OBJEK PENELITIAN

A. Dinas Pendidikan Kabupaten Sleman

Dinas pendidikan Kabupaten Sleman merupakan salah satu dinas yang berada di lingkup Pemda Kabupaten Sleman. Dinas pendidikan Kabupaten Sleman terletak di Jalan Parasamya, Beran, Tridadi, Beran Kidul, Kecamatan Sleman, Kabupaten Sleman, Provinsi Daerah Istimewa Yogyakarta. Adapun di Dinas Pendidikan Kabupaten Sleman Memiliki Visi dan Misi sebagai berikut;

1. Visi dan Misi Dinas Pendidikan Kabupaten Sleman

A. Visi

Visi dari Dinas Pendidikan Kabupaten Sleman adalah Terwujudnya masyarakat Sleman yang lebih Mandiri, Sejahtera, Berbudaya dan Terintegrasikannya sistem E-Government menuju Smart Regency (Kabupaten Cerdas) pada Tahun 2021.

B. Misi

Misi dari Dinas Pendidikan Kabupaten Sleman, sebagai berikut;

- a. Meningkatkan pelayanan pendidikan dan kesehatan yang berkualitas dan menjangkau bagi semua lapisan masyarakat.
- b. Memantapkan dan meningkatkan kualitas pengelolaan lingkungan hidup, penataan ruang, sumber daya alam dan kenyamanan.

- c. Meningkatkan tata kelola pemerintahan yang baik melalui peningkatan kualitas birokrasi yang responsive dan penerapan e-government yang terintegrasi dalam memberikan pelayanan bagi masyarakat.
- d. Meningkatkan kualitas budaya masyarakat dan kesetaraan gender yang proposional.
- e. Meningkatkan penguatan sistem ekonomi kerakyatan, aksesibilitas, penanggulangan kemiskinan serta kemampuan ekonomi rakyat.

2. Tugas dan Fungsi Dinas Pendidikan Kabupaten Sleman

- a. Tugas;
 - 1. Dinas pendidikan merupakan unsur pelaksana urusan pemerintahan bidang pendidikan yang dipimpin oleh kepala dinas yang berkedudukan dibawah dan bertanggung jawab kepada Bupati melalui Sekertaris Daerah.
 - 2. Dinas Pendidikan mempunyai tugas membantu Bupati melaksanakan urusan pemerintahan dan tugas pembantuan di bidang pendidikan.
 - 3. Dinas pendidikan dalam melaksanakan tugas menyelenggarakan fungsi.

b. Fungsi;

1. Penyusunan rencana kerja dinas pendidikan;
2. Perumusan kebijakan teknis urusan pemerintahan bidang pendidikan;
3. Pelaksanaan pelayanan, pembinaan, dan pengendalian urusan pemerintahan bidang pendidikan;
4. Evaluasi dan pelaporan pelaksanaan urusan pemerintahan bidang pendidikan;
5. Pelaksanaan kesekretariatan dinas;
6. Pelaksanaan tugas lain yang diberikan oleh Bupati sesuai tugas dan fungsinya dan sesuai ketentuan peraturan perundang-undangan.

3. Struktur Organisasi Dinas Kabupaten Sleman

Bagan 2.1

SUSUNAN ORGANISASI DINAS PENDIDIKAN KABUPATEN SLEMAN

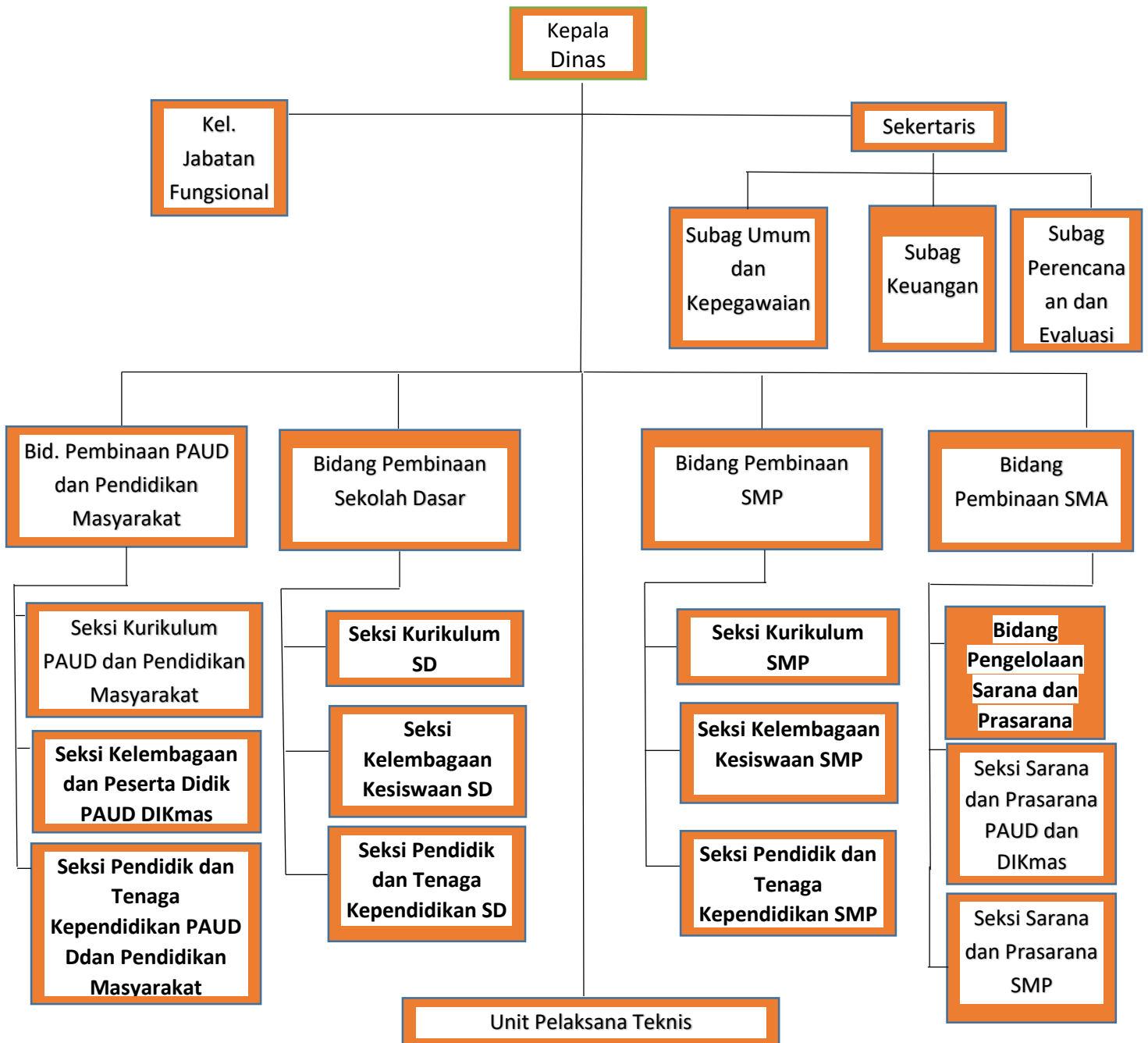

4. Data Sekolah Menengah Pertama di Kabupaten Sleman

Tabel 2.1
Data SMP di Kabupaten Sleman

NO	Nama Kecamatan	Jumlah SMP Negeri	Jumlah siswa
1.	Kec.Depok	5	1923
2.	Kec.Mlati	3	916
3	Kec.Ngaglik	4	1570
4	Kec.Sleman	5	2567
5	Kec.Gamping	4	1830
6	Kec.Kalasan	4	1826
7	Kec.Prambanan	4	1370
8	Kec.Tempel	4	1619
9	Kec.Godean	3	1287
10	Kec.Pakem	4	1518
11	Kec.Ngemplak	2	1036
12	Kec.Brebah	3	1123
13	Kec.Seyegan	1	565
14	Kec.Turi	3	1102
15	Kec.Minggir	1	638
16	Kec.Moyudan	2	915
17	Kec.Cangkringan	2	516
JUMLAH		54	22.321

Sumber: <http://dapo.dikdasmen.kemdikbud.go.id/sp/2/040200>

5. Tahapan Pelaksanaan PPDB

PPDB jenajng SMP dilaksanakan melalui tahapan:

Gambar 2.1
Tahapan PPDB



1. Tahap publikasi

Tahapan publikasi ke masyarakat dilakukan dengan cara sebagai berikut;

- a. Publikasi penerimaan peserta didik baru dibuat secara tertulis, jelas, dan mudah dipahami masyarakat.

- b. Materi publikasi meliputi jadwal pelaksanaan, persyaratan, jumlah rombongan belajar, daya tampung, dan biaya pendaftaran.
- c. TK dan Sekolah menempelkan pengumuman penerimaan peserta didik baru minimal 3 (tiga) hari kerja sebelum pelaksanaan pendaftaran.

2. Pendaftaran

Jadwal Pendaftaran:

- 1) Sekolah negeri pada hari Rabu s.d. Jumat tanggal 4 s.d. 6 Juli 2018 pukul 08.00 s.d. 14.00 WIB, khusus hari Jumat istirahat pukul 11.30 s.d. 13.00 WIB.
- 2) Sekolah swasta pada hari Rabu s.d. Sabtu tanggal 4 s.d. 7 Juli 2018 pukul 08.00 s.d. 14.00 WIB, khusus hari Jumat istirahat pukul 11.30 s.d. 13.00 WIB.

Tahapan pendaftaran calon peserta didik baru kelas VII dilakukan dengan persyaratan sebagai berikut;

- a. Lulus SD/MI/Paket A, memiliki Ijazah dan SKHU3 mata pelajaran dari SD/MI/Paket A.
- b. Berusia paling tinggi 18 (delapan belas) tahun pada tanggal 16 Juli 2018 dan belum menikah;
- c. Persyaratan administrasi:
 - 1) Mengisi formulir pendaftaran.

- 2) Menyerahkan SKHU asli dan fotokopi SKHU yang telah dilegalisir.
 - 3) Menyerahkan fotokopi ijazah yang telah dilegalisir.
 - 4) Menyerahkan fotokopi kartu keluarga/C1 yang telah dilegalisir.
 - 5) Calon peserta didik baru dari keluarga miskin menyerahkan fotokopi kartu keluarga miskin/rentan miskin yang dikeluarkan oleh Pemerintah Kabupaten Sleman dan masih berlaku.
- d. Calon peserta didik yang domisili dan sekolah asal dari luar DIY menyerahkan surat keterangan/rekomendasi dari sekolah asal diketahui Dinas Pendidikan Kabupaten/Kota setempat.

Prosedur pendaftaran PPDB RTO bagi SMP Negeri dapat dilakukan secara online mandiri atau datang langsung ke sekolah:

- a. Prosedur pendaftaran secara online mandiri dilakukan sebagai berikut:
 - 1) Calon peserta didik baru membuka situs PPDB Online Dinas Pendidikan Kabupaten Sleman di alamat akses www.sleman.siap-ppdb.com.
 - 2) Calon peserta didik baru mengisi formulir pendaftaran secara online dengan mengisi tiga sekolah pilihan.
 - 3) Waktu pendaftaran online mandiri dilaksanakan mulai tanggal 1 Juli 2018 pukul 00.00 WIB s.d. 5 Juli 2018 pukul 24.00 WIB.
 - 4) Calon peserta didik baru mencetak tanda bukti pengajuan pendaftaran online yang memuat kode verifikasi.

- 5) Calon peserta didik baru datang ke salah satu sekolah pilihan membawa print out/bukti cetak pendaftaran online beserta berkas/syarat-syarat pendaftaran untuk diverifikasi oleh petugas operator PPDB sekolah.
- 6) Waktu pelaksanaan verifikasi tanggal 4 s.d. 6 Juli 2018 pukul 08.00 s.d. 14.00 WIB (khusus hari Jumat istirahat pukul 11.30s.d. 13.00WIB).
- 7) Calon peserta didik baru akan mendapatkan tanda bukti pendaftaran yang merupakan bukti sah sebagai peserta PPDB RTO.

b. Pengajuan pendaftaran langsung ke sekolah:

- 1) Calon peserta didik baru mengambil dan mengisi formulir pendaftaran di salah satu sekolah pilihan.
- 2) Calon peserta didik baru menyerahkan berkas pendaftaran untuk diverifikasi petugas di sekolah pada tanggal 4 s.d. 6 Juli 2018 pukul 08.00 s.d. 14.00 WIB, khusus hari Jumat istirahat pukul 11.30 s.d. 13.00 WIB.
- 3) Operator sekolah melakukan entri data pendaftaran calon peserta didik baru tersebut di atas sampai dengan tanggal 6 Juli 2018 pukul 15.00 WIB.
- 4) Calon peserta didik baru akan mendapatkan tanda bukti pendaftaran yang merupakan bukti sah sebagai peserta penerimaan peserta didik baru sistem Real Time Online

- c. Penambahan nilai prestasi akademik atau non akademik, bagi yang memiliki, dilakukan oleh operator sekolah saat verifikasi pendaftaran;
- d. Setiap calon peserta didik baru memiliki satu kali kesempatan melakukan verifikasi pendaftaran dengan terpilih sekolah;
- e. Pilihan sekolah sebagaimana tersebut pada huruf d dapat dilakukan dalam zona atau luar zona;
- f. Setiap calon peserta didik baru yang telah melakukan verifikasi pendaftaran dan telah mendapatkan tanda bukti pendaftaran, kemudian melakukan undur diri/ pencabutan berkas tidak dapat melakukan pendaftaran lagi di seluruh sekolah yang mengikuti PPDB sistem RTO.
- g. Calon peserta didik baru yang tidak lolos seleksi di semua sekolah yang dipilih dapat mencabut berkas pendaftaran saat seleksi berlangsung.

3. Tahap seleksi

Jadwal Seleksi:

- 1) Sekolah negeri pada hari Jumat tanggal 6 Juli 2018 setelah penutupan pendaftaran.
- 2) Sekolah swasta pada hari Sabtu tanggal 7 Juli 2018 setelah penutupan pendaftaran.

Tahapan seleksi PPDB jenjang SMP dilakukan dengan cara sebagai berikut;

1. Seleksi calon peserta didik baru kelas VII (tujuh) Sekolah Menengah Pertama (SMP) dilakukan dengan menggunakan nilai SKHU 3 (tiga) mata pelajaran yaitu Bahasa Indonesia, Matematika, dan Ilmu Pengetahuan Alam, dan berdasarkan zonasi serta mempertimbangkan nilai prestasi akademik dan non akademik.
2. Penambahan nilai bagi calon peserta didik baru SMP adalah sebagai berikut :
 - a. Pendaftar di dalam zona mendapatkan tambahan nilai 20;
 - b. Pendaftar di luar zona dalam kabupatenmendapat tambahan nilai 10;
 - c. Pendaftar dari luar kabupaten tidak mendapat tambahan nilai.
4. Tahap pengumuman hasil
Jadwal Pengumuman hasil seleksi:
 - 1) Sekolah negeri pada hari Sabtu tanggal 7Juli 2018 pukul 08.00 WIB.
 - 2) Sekolah swasta pada hari Senin tanggal 9Juli 2018 pukul 08.00 WIB.
5. Tahap pendaftaran ulang
Jadwal Pendaftaran ulang:
 - 1) Sekolah negeri pada hari Sabtu, Senin, Selasa tanggal 7,9,10 Juli 2018 pukul 09.00 s.d.14.00 WIB.
 - 2) Sekolah swasta pada hari Senin s.d. Rabu tanggal 9 s.d. 11 Juli 2018 pukul 09.00 s.d.14.00 WIB

B. Gambaran Umum Sekolah Menengah Pertama Negeri 1 Sleman

Sekolah Menengah Pertama Negeri 1 Sleman merupakan salah satu dari 54 Sekolah Menengah Pertama Negeri yang terletak di Kabupaten Sleman. SMPN 1 Sleman berlokasi di Jalan Bhayangkara 27, Medari, Caturharjo, Kabupaten Sleman. SMPN 1 Sleman merupakan sekolah yang sudah berdiri sejak 1 Agustus 1946, pada awalnya SMPN 1 Sleman bernama SMP Medari dan berstatus sekolah swasta dan pada akhirnya SMPN 1 Sleman berstatus sekolah negeri pada 10 Januari 1951. Tahun 2003 SMPN 1 Sleman ditetapkan sebagai salah satu dari lima SMP andalan di Kabupaten Sleman dan SMPN 1 Sleman sudah mendapatkan Akreditasi A.

1. Visi dan Misi Sekolah Menengah Pertama Negeri 1 Sleman

Visi SMPN 1 Sleman adalah terwujudnya insan yang bertaqwa, berprestasi, berbudaya, peduli lingkungan dan berwawasan global.

Sedangkan misi dari SMPN 1 Sleman adalah sebagai berikut;

- a. Melaksanakan pengembangan kurikulum berbasis kompetensi, yang mendorong peserta didik berprestasi secara global baik dalam bidang akademis maupun non akademis.
- b. Melaksanakan pengembangan pendidik dan tenaga kependidikan yang profesional dan berwawasan global sesuai tuntutan kurikulum.
- c. Melaksanakan pengembangan pembelajaran yang efektif sesuai dengan kebutuhan dan potensi peserta didik.

- d. Melaksanakan pengembangan fasilitas pendidikan yang memadai dan inovatif sebagai pusat pembudayaan IPTEK dan IMTAQ yang berkarakter bangsa.
- e. Melaksanakan pengembangan lulusan yang berkualitas, berkepribadian, tangguh dan berdaya saing tinggi.
- f. Melaksanakan pengembangan kelembagaan dan manajemen sekolah yang komprehensif.
- g. Melaksanakan pembiayaan pendidikan dengan prinsip berkeadilan secara transparan dan akuntabel.
- h. Melaksanakan pengembanaan sistem penilaian yang berencana dan berkala untuk meningkatkan keunggulan lokal, kepentingan nasional dan mampu berkompetensi secara global.
- i. Melaksanakan pengembangan penghayatan dan pengalaman ajaran agama, etika moral dan karakter bangsa.
- j. Melaksanakan pengembangan penataan lingkungan budaya sekolah yang kondusif, mitigasi bencana, adiwiyata dan terlaksananya gerakan literasi sekolah.

2. Data Kesiswaan Sekolah Menengah Pertama Negeri 1 Sleman

Tabel 2.2
Jumlah peserta didik SMP Negeri 1 Sleman

No	Kelas	Jumlah Murid
1.	7	224
2	8	224
3	9	223
Jumlah		671

Sumber: <http://dapo.dikdasmen.kemdikbud.go.id>

3. Fasilitas-fasilitas Sekolah Menengah Pertama Negeri 1 Sleman

Tabel 2.3
Fasilitas-fasilitas SMP Negeri 1 Sleman

NO	JENIS FASILITAS	JUMLAH
1.	Ruang Kelas	22
2	Laboratorium	4
3	Perpustakaan	1
4	Sanitasi Siswa	2
Fasilitas Pelaksanaan PPDB Online		
5	Laptop/Komputer	1
6	Jaringan Internet	-

C. Gambaran Umum Sekolah Menengah Pertama Negeri 1 Minggir

Sekolah Menengah Pertama Negeri 1 Minggir merupakan salah satu dari 54 Sekolah Menengah Pertama Negeri yang terletak di Kabupaten Sleman. SMPN 1 Minggir berlokasi di Dukuh Prayan, Desa Sendangsari, Kecamatan Minggir, Kabupaten Sleman, Provinsi Daerah Istimewa Yogyakarta. SMPN 1 Minggir merupakan Sekolah yang sudah didirikan sejak tahun 1965. SMPN 1 Minggir merupakan sekolah yang memiliki Akreditasi A.

1. Visi dan Misi Sekolah Menengah Pertama 1 Minggir

Visi dari SMPN 1 Minggir adalah Cerdas, kompetitif, disiplin, beriman, terampil, dan Berbudaya. Adapun indikator pencapaian visinya adalah sebagai berikut;

- a. Unggul dalam pengembangan kurikulum
- b. Unggul dalam proses pembelajaran
- c. Unggul dalam kelulusan
- d. Unggul dalam sarana dan prasarana pendidikan
- e. Unggul dalam sumber daya manusia pendidikan
- f. Unggul dalam manajemen sekolah
- g. Unggul dalam penggalangan pembiayaan pendidikan
- h. Unggul dalam proses penilaian pendidikan
- i. Unggul dalam prestasi akademik
- j. Unggul dalam prestasi non akademik
- k. Unggul dalam IMTAQ

Sedangkan Misi SMPN 1 Minggir adalah sebagai berikut;

- a. Melaksanakan uji lokal kurikulum sekolah
- b. Melaksanakan pengembangan perangkat pembelajaran silabus dan RPP.
- c. Melaksanakan diversifikasi kurikulum pendidikan.
- d. Melaksanakan pengembangan kurikulum muatan lokal
- e. Melaksanakan pembelajaran berbasis teknologi informasi

- f. Melaksanakan inovasi dalam pembelajaran
 - g. Melaksanakan kegiatan pendampingan belajar
 - h. Melaksanakan pengembangan fasilitas sekolah
 - i. Melaksanakan pengembangan SDM pendidik dan tenaga kependidikan
 - j. Melaksanakan pengembangan otonomi sekolah
 - k. Melaksanakan pengembangan keorganisasian sekolah
 - l. Melaksanakan pengembangan pembiayaan sekolah
 - m. Melaksanakan pengembangan penggalangan dana alumni sekolah
 - n. Melaksanakan pengembangan kegiatan bidang olahraga, kesenian, KIR, OR, dan keterampilan
 - o. Melaksanakan pengembangan kegiatan bidang pramuka
 - p. Melaksanakan pengembangan kegiatan bidang keagamaan
2. Data Kesiswaan Sekolah Menengah Pertama Negeri 1 Minggir

Tabel 2.4
Jumlah peserta didik SMP Negeri 1 Minggir

No	Kelas	Jumlah Murid
1.	7	224
2	8	223
3	9	209
Jumlah		656

Sumber: <http://dapo.dikdasmen.kemdikbud.go.id>

3. Fasilitas-fasilitas Sekolah Pertama Negeri 1 Minggu

Tabel 2.5
Fasilitas-fasilitas SMP Negeri 1Minggir

NO	JENIS FASILITAS	JUMLAH
1.	Ruang Kelas	21
2	Laboratorium	5
3	Perpustakaan	1
4	Sanitasi Siswa	2
Fasilitas Pelaksanaan PPDB Online		
5	Laptop/Komputer	1
6	Jaringan Internet	-

D. Gambaran Umum Sekolah Menengah Pertama Negeri 3 Prambanan

SMPN 3 Prambanan merupakan salah satu dari 54 sekolah menengah pertama negeri yang ada di Kabupaten Sleman. SMPN 3 Prambanan berlokasi di Jalan Jali, Gayamharjo, Kecamatan Prambanan, Kabupaten Sleman. SMPN 3 Prambanan didirikan pada tahun 1993 dan juga beroprasional pada tahun tersebut. SMPN 3 Prambanan sudah memiliki Akreditasi A sejak tahun 2014.

1. Visi dan Misi Sekolah Menengah Pertama Negeri 3 Prambanan

Visi SMPN 3 Prambanan adalah “Berprestasi, berbudaya, terampil yang berlandaskan Iman dan Taqwa” adapun indikator visinya sebagai berikut;

- a. Unggul dalam pengembangan kurikulum
- b. Unggul dalam proses pembelajaran
- c. Unggul dalam kelulusan
- d. Unggul dalam memperoleh ujian nasional

- e. Unggul dalam sumberdaya manusia pendidik dan tenaga kependidikan
- f. Unggul dalam sarana dan prasarana pendidikan
- g. Unggul dalam media pembelajaran
- h. Unggul dalam kelembagaan sekolah
- i. Unggul dalam manajemen sekolah
- j. Unggul dalam penggalangan pembiayaan pendidikan
- k. Unggul dalam perilaku mewujudkan lingkungan sekolah yang sehat, nyaman dan asri
- l. Unggul dalam kedisiplinan berkualitas
- m. Unggul dalam prestasi akademik dan non akademik
- n. Unggul dalam IMTAQ
- o. Unggul dalam berkomunikasi bahasa Inggris dan bahasa Jawa
- p. Unggul dalam penggunaan komputer, karya ilmiah remaja, kesenian dan keterampilan, dan materi olimpiade sains.

Sedangkan misi SMPN 3 Prambanan adalah sebagai berikut;

- a. Melaksanakan pengembangan perangkat pembelajaran silabus dan RPP.
- b. Melaksanakan pengembangan sistem penilaian.
- c. Melaksanakan diversifikasi kurikulum pendidikan.
- d. Melaksanakan pengembangan kurikulum muatan lokal.

- e. Melakukan inovasi dalam pembelajaran, melaksanakan efektifitas pembelajaran dan membimbing agar siswa berkembang secara optimal sesuai dengan kompetensi yang dimiliki.
- f. Melaksanakan pengembangan SDM pendidik dan tenaga kependidikan.
- g. Melaksanakan pengembangan fasilitas sekolah dan media pembelajaran.
- h. Melaksanakan pengembangan keorganisasian dan kelembagaan sekolah.
- i. Melaksanakan pengembangan manajemen sekolah.
- j. Melaksanakan pengembangan otonomi sekolah.
- k. Melaksanakan pengembangan pembiayaan pendidikan.

2. Data Kesiswaan Sekolah Menengah Pertama Negeri 3 Prambanan

Tabel 2.6
Jumlah peserta didik SMP Negeri 3 Prambanan

No	Kelas	Jumlah Murid
1.	7	86
2	8	75
3	9	80
Jumlah		241

Sumber: <http://dapo.dikdasmen.kemdikbud.go.id>

3. Fasilitas-fasilitas Sekolah Menengah Pertama Negeri 3 Prambanan

Tabel 2.7
Fasilitas-fasilitas SMP Negeri 3 Prambanan

NO	JENIS FASILITAS	JUMLAH
1.	Ruang Kelas	10
2	Laboratorium	3
3	Perpustakaan	1
4	Sanitasi Siswa	3
Fasilitas Pelaksanaan PPDB Online		
5	Laptop/Komputer	1

E. Gambaran Umum Sekolah Menengah Pertama Negeri 4 Prambanan

SMP Negeri 4 Prambanan merupakan salah satu dari 54 sekolah menengah pertama negeri yang ada di Kabupaten Sleman. SMP Negeri 4 prambanan berlokasi di perbukitan gumuk ijo atau gunung ijo, tepatnya di Dukuh Groyokan, Desan Sambirejo, Kecamatan Prambanan, Kabupaten Sleman, Daerah Istimewa Yogyakarta. SMP Negeri 4 Prambanan didirikan sejak tahun 1999 oleh kepala kantor wilayah departemen pendidikan dan kebudayaan Provinsi Daerah Istimewa Yogyakarta, sekolah tersebut didirikan karena sebagai salah satu bentuk kepedulian pemerintah dalam memberikan kemudahan akses pendidikan bagi warga masyarakat yang berada di kawasan perbukitan gunung ijo, mengingat akses transportasi yang sulit bagi masyarakat untuk menyekolahkan anak-anaknya di wilayah prambanan.

1. Visi dan Misi Sekolah Menengah Pertama Negeri 4 Prambanan

Visi dari Sekolah Menengah Pertama Negeri 4 Prambanan adalah Unggul dalam Mutu dilandasi Iman, Taqwa dan Terampil. Adapun indikator pencapaian visinya adalah sebagai Berikut;

- a. Unggul dalam perolehan nilai UNAS
- b. Unggul dalam disiplin
- c. Unggul dalam keagamaan
- d. Unggul dalam keterampilan dan seni
- e. Unggul dalam percakapan dengan bahasa inggris
- f. Unggul dalam penguasaan teknologi informasi dan komunikasi.

Sedangkan visi dari Sekolah Menengah Pertama Negeri 4 Prambanan sebagai berikut;

- a. Menyelenggarakan pembelajaran dan bimbingan secara efektif dan efisien
- b. Menumbuhkan sikap disiplin pada semua komponen sekolah
- c. Menumbuhkan kembangkan tugas-tugas secara kreatif dan inovatif
- d. Mengembangkan penghayatan dan pengalaman ajaran agama dan budaya bangsa
- e. Meningkatkan kegiatan ekstrakurikuler
- f. Menggali dan merngembangkan potensi siswa.

- g. Membekali siswa dengan berbagai keterampilan yang sesuai dengan bakatnya.

2. Data Kesiswaan Sekolah Menengah Pertama Negeri 4 Prambanan

Tabel 2.8
Jumlah peserta didik SMP Negeri 4 Prambanan

No	Kelas	Jumlah Murid
1.	7	48
2	8	50
3	9	45
Jumlah		143

Sumber: <http://dapo.dikdasmen.kemdikbud.go.id>

3. Fasilitas-fasilitas Sekolah Menengah Pertama Negeri 4 Prambanan

Tabel 2.9
Fasilitas-fasilitas SMP Negeri 4 Prambanan

NO	JENIS FASILITAS	JUMLAH
1.	Ruang Kelas	6
2	Laboratorium	2
3	Perpustakaan	1
4	Sanitasi Siswa	2
Fasilitas Pelaksanaan PPDB Online		
5	Laptop/Komputer	1
6	Jaringan Internet	-