

BAB II

GAMBARAN OBJEK PENELITIAN

2.1. Gambaran Umum Pemerintah Kabupaten Pemalang

Pada sub bab gambaran umum pemerintah Kabupaten Pemalang ini dikutip dari website resmi www.pemalangkab.go.id. Memaparkan tentang sejarah, visi, misi, dan slogan Kabupaten Pemalang, terdapat pula tupoksi dan struktur organisasi dari dinas pariwisata, pemuda dan olahraga yang merupakan tim *city branding* Kabupaten Pemalang.

2.1.1. Sejarah Kabupaten Pemalang

Kabupaten Pemalang merupakan bagian dari kerajaan mataram jawa, eksistensi Kabupaten pemalang dapat dilihat pada situs catatan Rijklof Van Goens dan tertulis dalam buku W Fruin Mess bahwa pada tahun 1575 daerah Kabupaten Pemalang termasuk dalam 14 daerah yang telah merdeka dipulau jawa yang dipimpin oleh seorang raja atau pangeran.

Pada masa kolonial belanda, daerah Kabupaten Pemalang merupakan wilayah administratif yang resmi dipimpin oleh seorang pangeran yang bernama R. Mangoneng. Seorang tokoh yang sangat anti dengan VOC. Kemudian pada tahun 1832 hasil pertanian Kabupaten Pemalang seperti padi, kopi, tembakau dan kacang-kacangan melimpah sehingga disebutkan bahwa Kabupaten Pemalang merupakan wilayah administratif setingkat kabupaten.

Sebelumnya pusat Kabupaten Pemalang telah berpindah tiga kali yaitu di daerah Desa Oneng, lalu yang kedua di daerah ketandan, lalu yang terakhir hingga sampai saat ini pusat daerah Kabupaten Pemalang berada di dekat alun-alun kota. Berdasarkan Peraturan Daerah Nomor 9 tahun 1996 tentang hari jadi Kabupaten Pemalang pada tanggal 24 Januari 1575.

2.1.2. Pemerintahan

Wilayah administrasi Kabupaten Pemalang dibagi menjadi 14 kecamatan yaitu Kecamatan Pemalang, Kecamatan Taman, Kecamatan Petarukan, Kecamatan Comal, Kecamatan Ampelgading, Kecamatan Ulujami, Kecamatan Bodeh, Kecamatan Bantarbolang, Kecamatan Randudongkal, Kecamatan Warungpring, Kecamatan Moga, Kecamatan Pulosari, Kecamatan Belik, Kecamatan Watukumpul. Kemudian dari 14 kecamatan tersebut dibagi menjadi 11 kelurahan.

Kabupaten Pemalang memiliki batas wilayah yang strategis dengan kabupaten lain. sebelah utara berbatasan langsung dengan laut jawa, sebelah timur berbatasan dengan Kabupaten Pekalongan, sebelah selatan Kabupaten Purblingga, sebelah timur berbatasan dengan Kabupaten Tegal.

2.2. Visi dan Misi Kabupaten Pemalang

VISI

Terwujudnya Pemalang hebat yang berdaulat, berjatidiri, mandiri dan sejahtera.

MISI

1. Meningkatkan akses masyarakat untuk berpartisipasi dalam pembangunan daerah berdasarkan azas musyawarah mufakat, dan gotong royong.
2. Meningkatkan kualitas penyelenggaraan pendidikan, derajat kesehatan masyarakat, keluarga berencana, serta peningkatan keberdayaan perempuan, perlindungan anak.
3. Mengembangkan ekonomi kerakyatan dan kedaulatan pangan berbasis sumberdaya lokal untuk menanggulangi kemiskinan dan pengangguran.
4. Meningkatkan sarana dan prasarana dasar serta memperkuat sentra-sentra produksi berbasis kewilayahan sesuai dengan karakteristik dan potensi wilayah.
5. Mewujudkan kehidupan masyarakat yang agamis, toleran, harmonis, dan saling menghormati.
6. Meningkatkan tata kelola pemerintahan yang baik, penegakan supremasi hukum serta kemudahan investasi dan daya saing daerah.
7. Menumbuhkan kembali budaya asli daerah sebagai landasan pembentukan jati diri dan kepribadian masyarakat.

2.3. Slogan Kabupaten Pematang

Slogan Kabupaten Pematang adalah pematang pusere jawa, yang diresmikan pada tahun 2016. Makna yang terkandung dalam slogan tersebut sebenarnya karena posisi geografis Kabupaten Pematang yang

berada diantara laut jawa. Makna pusere jawa karena pemalang berada ditengah-tengah (pusat) antara ujung timur dan ujung barat pulau jawa. Diharapkan dapat menjadi pusat atau poros wilayah pengembangan baru dipulau jawa melalui pengembangan potensi unggul daerah, pengembangan investasi, yang dapat memberikan kemaslahatan bagi wilayah sendiri atau wilayah lain, menjadi tempat “singgah” dengan menawarkan sumber daya yang dimiliki. Dapat ditarik kesimpulan bahwa peningkatan kesejahteraan masyarakat menjadi prioritas utama. Pembangunan Kabupaten Pemalang tidak lepas dari budaya jawa baik dalam wujud fisik atau kehidupan sehari-hari masyarakat Kabupaten Pemalang.

2.4. Struktur Organisasi Dinas Pariwisata, Pemuda dan Olahraga Kabupaten Pematang

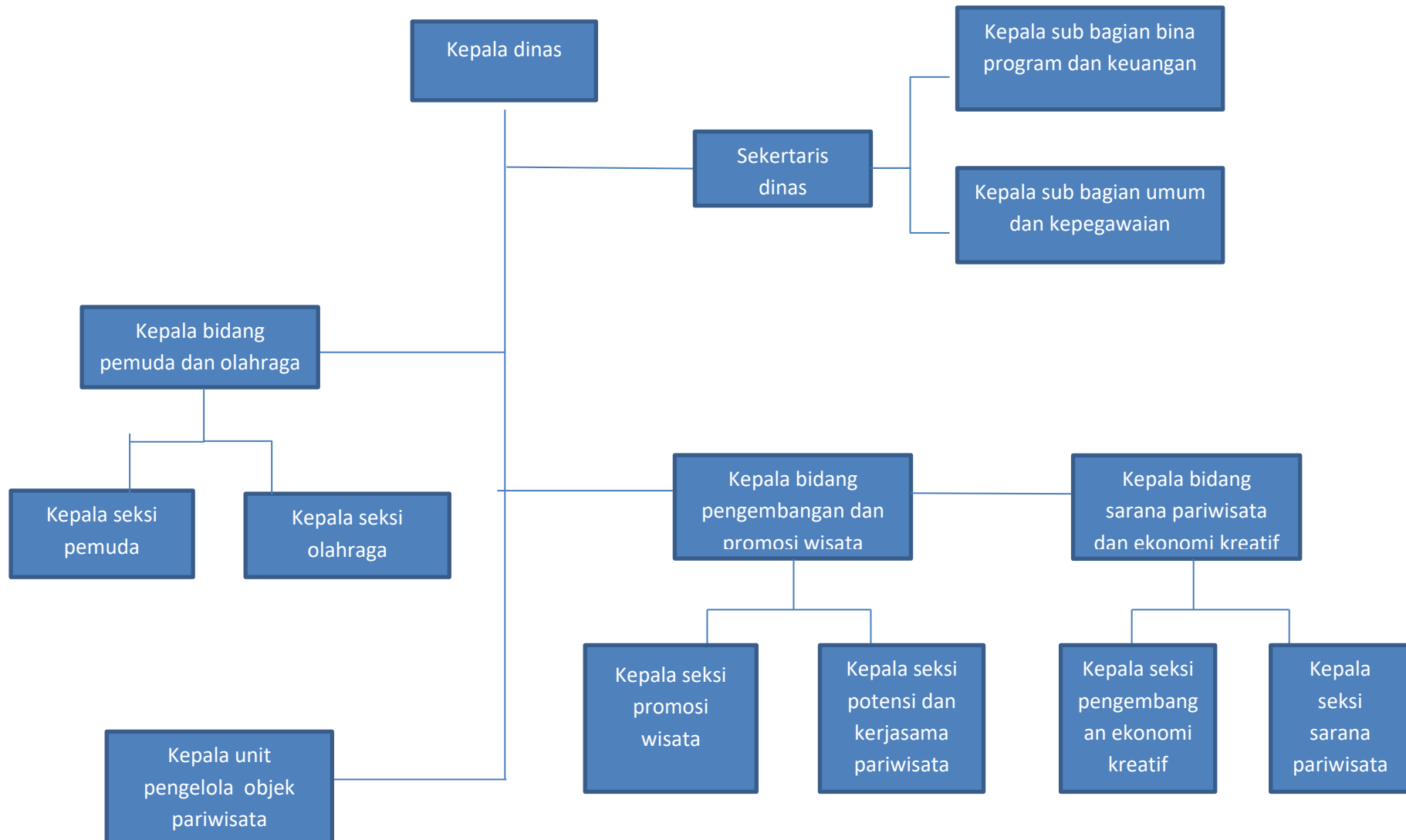

2.4.1. Tugas Pokok Dinas Pariwisata, Pemuda dan Olahraga Kabupaten Pematang Jaya.

1. Subbagian Bina Program dan Keuangan

- a. Merencanakan program dan kegiatan subbagian bina program dan keuangan sesuai dengan dokumen perencanaan sebagai bahan penyusunan dokumen rencana kerja dan anggaran.
- b. Menyusun usulan rencana strategis (renstra) dan rencana kerja (Renja), Rencana Kerja Anggaran (RKA) dan Dokumen Pelaksanaan Anggaran (DPA) urusan pemerintahan bidang pariwisata dan urusan pemerintahan bidang pemuda dan olahraga mengacu pada Rencana Pembangunan Jangka Menengah Daerah (RPJMD) sebagai pedoman pelaksanaan kegiatan.
- c. Melaksanakan pengelolaan administrasi bina program dan keuangan sesuai dengan pedoman perencanaan dan pengelolaan keuangan daerah guna tertib administrasi.
- d. Mengelola data urusan pemerintahan bidang pariwisata dan urusan pemerintahan bidang pemuda dan olahraga melalui sistem informasi pembangunan daerah guna pengendalian dan evaluasi pembangunan daerah.
- e. Melaksanakan kegiatan verifikasi dan pencairan anggaran sesuai surat pertanggungjawaban keuangan guna pengendalian pengelolaan keuangan.

2. Subbagian Umum dan Kepegawaian

- a. Merencanakan program dan kegiatan subbagian umum dan kepegawaian sesuai dengan dokumen perencanaan sebagai bahan penyusunan rencana dan anggaran.
- b. Mengelola administrasi umum meliputi surat menyurat, dokumentasi dan kearsipan secara efektif guna kelancaran pelaksanaan tugas.

- c. Mengelola administrasi kehumasan meliputi keprotokolan dan informasi publik secara efektif guna kelancaran pelaksanaan tugas.
 - d. Mengelola administrasi kerumahtanggan meliputi pengadaan dan pemeliharaan perlengkapan, penataan ruang kantor, pemeliharaan kebersihan, keamanan kantor, fasilitasi penyelenggaraan rapat dinas, dan barang milik daerah secara efektif guna kelancaran pelaksanaan tugas.
 - e. Mengelola ketatalaksanaan meliputi penyusunan sistem dan prosedur kerja sesuai dengan target kerja guna kelancaran pelaksanaan tugas.
3. Kepala Bidang Pemuda dan Olahraga
- a. Merencanakan program dan kegiatan bidang pemuda dan olahraga dengan dokumen perencanaan sebagai bahan penyusunan dokumen rencana kerja dan anggaran.
 - b. Menyusun rancangan kebijakan kepemudaan sesuai dengan program dan kegiatan sebagai pelaksanaan program.
 - c. Menyusun rancangan kebijakan keolahragaan sesuai dengan program dan kegiatan sebagai pelaksanaan program.
 - d. Menyelenggarakan program dan kegiatan bidang pemuda dan olahraga sesuai dengan pedoman pelaksanaan agar penyelenggarannya tepat sasaran dan tujuan yang telah ditentukan.
 - e. Menyusun konsep motivasi bidang pemuda dan olahraga berdasarkan identifikasi permasalahan dan analisa guna efektivitas pelaksanaan pekerjaan dan meningkatkan kualitas pelayanan publik.
4. Bidang Pengembangan dan Promosi Wisata.

- a. Merencanakan program dan kegiatan bidang pengembangan dan promosi pariwisata sesuai dengan dokumen perencanaan sebagai bahan penyusunan dokumen rencana kerja dan anggaran.
 - b. Menyusun rancangan kebijakan potensi dan kerjasama pariwisata sesuai dengan program dan kegiatan sebagai pedoman pelaksanaan tugas;
 - c. Menyusun rancangan kebijakan promosi pariwisata sesuai dengan program dan kegiatan sebagai pedoman pelaksanaan tugas.
 - d. Menyelenggarakan program dan kegiatan bidang pengembangan dan promosi pariwisata sesuai dengan pedoman pelaksanaan agar penyelenggaraan tepat sasaran dan tujuan yang telah ditentukan.
 - e. Menyusun konsep inovasi bidang pengembangan dan promosi pariwisata berdasarkan identifikasi permasalahan dan analisa guna efektivitas pelaksanaan pekerjaan dan meningkatkan kualitas pelayanan publik.
5. Bidang Sarana Pariwisata dan Ekonomi Kreatif
- a. Menyusun konsep rancangan kebijakan bidang sarana pariwisata dan ekonomi kreatif sesuai dengan program dan kegiatan sebagai pedoman pelaksanaan tugas.
 - b. Menyelenggarakan program dan kegiatan bidang sarana pariwisata dan ekonomi kreatif sesuai dengan pedoman pelaksanaan agar penyelenggaraannya tepat sasaran dan tujuan yang telah ditentukan.
 - c. Menyusun rancangan inovasi bidang sarana pariwisata dan ekonomi kreatif berdasarkan identifikasi permasalahan dan analisa guna efektivitas pelaksanaan pekerjaan dan meningkatkan kualitas pelayanan publik.
 - d. Mengoordinasikan pelaksanaan tugas dengan unit kerja terkait sesuai dengan ketentuan peraturan perundang-undangan guna keterpaduan pelaksanaan tugas.

- e. Mengevaluasi pelaksanaan tugas bidang sarana pariwisata dan ekonomi kreatif sesuai dengan rencana program dan kegiatan yang telah ditetapkan dalam rangka perbaikan kerja.

2.5. Objek Wisata Kabupaten Pemalang

Ada beberapa objek wisata yang ada di Kabupaten Pemalang yang sangat berpotensi untuk dikembangkan, masih banyak masyarakat yang berdomisili di luar Kabupaten Pemalang tidak mengetahui adanya lokasi wisata ini diantaranya adalah Lembah Karangsari, Pemandian Moga Indah, Pantai Joko Tingkir, Widuri Water Park yang terletak di obyek wisata Pantai Widuri.



(Sumber: BPPD Pemalang Jateng, 2011)

Keterangan:

1. Widuri Water Park
2. Pantai Joko Tingkir
3. Pantai Widuri
4. Lembah Karangsari
5. Pemandian Moga Indah

