

BAB IV

DESKRIPSI WILAYAH PENELITIAN

Desa Argorejo dan desa Argodadi secara administratif merupakan bagian dari Kabupaten Bantul diantara 75 Desa yang ada di wilayah Kabupaten Bantul dan bagian dari 4 desa di wilayah Kecamatan Sedayu.

Desa Argorejo memiliki luas wilayah 723Ha yang secara administratif Pemerintahan terbagi dalam 13 (tiga belas) Pedukuhan dan 72 RT sebagaimana yaitu: Kalakan, Semampir, Kepuhan, Polaman, Senowo, Gunung Polo, Sundi Kidul, Bandut Lor, Bandut Kidul, Metes, Pendul, Pereng Wetan, Ngentak (*Sumber data: Monografi Desa Argorejo dan Argodadi tahun 2014*).

Wilayah Desa Argorejo memiliki batas-batas wilayah sebagai berikut :

- Sebelah utara : Desa Argosari, Kecamatan Sedayu.
- Sebelah timur : Desa Argomulyo, Kecamatan Sedayu.
- Sebelah Selatan : Desa Argodadi, Kecamatan Sedayu.
- Sebelah Barat : Desa Argosari, Kecamatan Sedayu.

Sumber data: Monografi Desa Argorejo dan Argodadi tahun 2014

Sedangkan desa Argodadi terletak 4 km di sebelah selatan wilayah kecamatan Sedayu, 30% merupakan wilayah dataran dan 70% merupakan wilayah pegunungan berbatu kapur, dengan kondisi tanah liat. Dengan luas wilayah 1.121,4995 Ha, memiliki luas wilayah lebih luas dari desa Argorejo.

Batas-batas Wilayah desa Argodadi yaitu:

- Sebelah Utara : Desa Argorejo, Sedayu, Bantul
- Sebelah Selatan : Desa Tuksono, Sentolo, Kulon Progo
- Sebelah Barat : Desa Salamrejo, Sentolo, Kulon Progo
- Sebelah Timur : Desa Triwidadi, Pajangan, Bantul

Sumber data: Rencana Pembangunan Jangka Menengah Desa (RPJMDes) Tahun 2014 – 2019 Halaman 4

tidak produktif lagi yaitu penduduk dengan usia 60 tahun ke atas (tua). Sedangkan usiaproduktif adalah usia penduduk bekerja, yang meliputi kelompok usia antara 15-59 tahun.

Rincian jumlah penduduk Kecamatan Tlogomulyo menurut kelompok usia pada tahun 2014, sebagaimana tabel IV.1, berikut:

Tabel IV.1.
Jumlah Penduduk Desa Argorejo dan Desa Argodadi
Kecamatan Sedayu Menurut Usia Per-5 Tahun 2014

Usia	ARGODADI			ARGOREJO		
	L	P	L+P	L	P	L+P
0 – 4 tahun	380	360	740	406	380	786
5 – 9 tahun	431	390	821	454	470	924
10 – 14 tahun	464	388	852	502	450	952
15 – 19 tahun	413	387	800	416	402	818
20 – 24 tahun	449	420	869	423	396	819
25 – 29 tahun	389	386	775	364	372	736
30 – 34 tahun	443	419	862	459	474	933
35 – 39 tahun	424	396	820	473	441	914
40 – 44 tahun	421	408	829	425	441	866
45 – 49 tahun	426	408	834	456	490	946
50 – 54 tahun	356	346	702	361	402	763
55 – 59 tahun	334	314	648	306	316	622
60 – 64 tahun	215	206	421	227	216	443
65 – 69 tahun	153	204	357	130	156	286
70 – 74 tahun	168	193	361	129	160	289

75 – 79 tahun	104	156	260	110	116	226
80 ke atas	139	146	285	131	151	282
Jumlah	5.709	5.527	11.236	5.772	5.833	11.605

Sumber Data: Hasil Konsolidasi dan Pembersihan Database Kependudukan oleh Ditjen Kependudukan Pencatatan Sipil Kemendagri, diolah Bagian Kependudukan Biro Tata Pemerintahan Setda DIY

Pada dasarnya hampir sama dengan Penduduk – penduduk di wilayah lain yaitu jumlah penduduk produktif di wilayah Argorejo dan Argodadi yang menempati posisi mayoritas (usia antara 15 – 49 tahun), mereka lebih mampu bertahan hidup di Desa kelahirannya dari pada menetap tinggal dikota terutama di wilayah desa Argodadi. Hal ini dikarenakan sudah mulai berkembangnya beberapa bentuk pekerjaan utama maupun sampingan selain bertani, mereka yang bekerja sebagai buruh dikota akan tetapi setiap minggu atau setiap hari pulang kerumah.

Hal tersebut memberikan dampak positif pada pembangunan Desa. *Pertama*, semakin dekatnya emosional yang terjadi ditengah – tengah masyarakat. Bentuk emosional ini sangat erat dan dapat dilihat dalam aktifitas kehidupan sehari – hari. Sebagai contoh : gotong – royong mingguan, pertemuan rutin RT, pertemuan rutin Dusun, pertemuan ibu – ibu, menjenguk tetangga yang sedang sakit, maupun

pertemuan – pertemuan ritual tahlilan, aqiqahan, sripahan, ruwahan, dan lain sebagainya, dimana datang dalam forum – forum tersebut bagi masyarakat adalah sebuah kewajiban yang tidak dapat ditinggalkan sebagai bentuk rasa solidaritas persaudaraan. *Kedua*, banyaknya penduduk berusia produktif yang bertempat tinggal di Desa merupakan modal penggerak dalam proses pembangunan yang ada. Hal ini dapat dilihat dari munculnya beberapa bentuk kegiatan usaha baru diluar pertanian yang kebanyakan dilakukan oleh Pemuda Desa, misalnya: mebel, toko counter, voucher HP, pedagang kayu, kerajinan, tambang pasir, dll.

Pendidikan merupakan salah satu unsur terpenting dalam pembangunan, karena dengan pendidikan masyarakat akan membentuk sumber daya manusia (SDM) yang berkualitas tinggi yang akan sangat berpengaruh dalam pelaksanaan pembangunan pedesaan khususnya dalam hal partisipasi masyarakat desa. Penduduk menurut tingkat pendidikan masyarakat di desa Argorejo dan desa Argodadi mulai dari tidak sekolah sampai dengan tamat perguruan tinggi yang secara lengkap tiap tingkat pendidikan dapat dilihat pada tabel IV.2. berikut:

Tabel IV.2.
Jumlah Penduduk Desa Argorejo dan Desa Argodadi
Kecamatan Sedayu Menurut Pendidikan Per-5 Tahun 2014

NO	PENDIDIKA N	ARGODADI			ARGOREJO		
		L	P	L+P	L	P	L+P
1	Tidak Sekolah	1.450	1.621	3.071	1.430	1.581	3.011
2	Belum Tamat SD/MI	132	119	251	109	119	228
3	Tamat SD/MI	1.810	1.748	3.558	1.332	1.442	2.774
4	SMP/MTs	991	862	1.853	777	717	1.494
5	SMA/SMK/ MA	1.191	1.024	2.215	1.521	1.380	2.901
6	Diploma I/II	18	33	51	53	70	123
7	Akademi/ Dplm/III/S.M ud	22	39	61	151	154	505
8	Diploma IV/ Strata I	93	81	174	358	349	707
9	Strata II	2	0	2	40	20	60
10	Strata III	0	0	0	1	1	2
	TOTAL	5.709	5.527	11.236	5.772	5.833	11.605

Sumber Data: Hasil Konsolidasi dan Pembersihan Database Kependudukan oleh Ditjen Kependudukan dan Pencatatan Sipil Kemendagri. Diolah Bagian Kependudukan Biro Tata Pemerintahan Setda DIY

Masyarakat desa Argorejo dan desa Argodadi memiliki berbagai macam jenis pekerjaan dari ASN, TNI, POLRI, PEJABAT NEGARA, Buruh/Tukang berkeahlian khusus, Sektor Pertanian/Peternakan/Perikanan, Karyawan BUMN/ BUMD, Karyawan Swasta, Wiraswasta, juga Tenaga Medis dan mayoritas masyarakat desa Argorejo dan desa Argodadi bekerja di sektor Pertanian/Peternakan/Perikanan, yang secara dapat dilihat pada tabel IV.3. berikut:

Tabel IV.3.
Jumlah Penduduk Desa Argorejo dan Desa Argodadi Kecamatan
Sedayu Menurut Jenis Pekerjaan Per-5 Tahun 2014

NO	Bukan angkatan kerja	ARGODADI			ARGOREJO		
		L	P	L+P	L	P	L+P
1	Mengurus RT	493	495	988	595	609	1204
2	Pelajar/Mahasiswa	1	132	133	3	282	285
3	Pensiunan	736	597	1333	817	722	1539
Angkatan Kerja							
1	Belum Bekerja	46	23	69	144	68	212
2	ASN	78	46	124	199	174	373
3	TNI	10	0	10	19	1	20
4	POLRI	4	1	5	31	3	34
5	PEJABAT NEGARA	0	0	0	0	1	1
6	Buruh/Tukang berkeahlian khusus	268	177	445	181	137	318
7	Sektor Pertanian/Peternakan/ Perikanan	2.023	2.034	4.057	1.122	1.041	2.163
8	Karyawan BUMN/ BUMD	3	0	3	4	4	8
9	Karyawan Swasta	339	246	585	667	452	1.119
10	Wiraswasta	428	495	923	729	785	1.514
11	Tenaga Medis	0	4	4	4	9	13
12	Pekerjaan Lainnya	1.280	1.277	2.557	1257	1.545	2.802
	Total	5.709	5.527	11.236	5.772	5.833	11.605

Sumber Data: Hasil Konsolidasi dan Pembersihan Database Kependudukan oleh Ditjen Kependudukan dan Pencatatan Sipil Kemendagri. Diolah Bagian Kependudukan Biro Tata Pemerintahan Setda DIY

Untuk menunjang perekonomian suatu daerah diperlukan beberapa sarana dan lembaga perekonomian. Sarana dan lembaga perekonomian yang ada di Desa Argorejo dan Desa Argodadi dapat dilihat pada tabel berikut:

Tabel IV. 4.
Sarana dan lembaga perekonomian Desa Argorejo dan Desa Argodadi Kecamatan Sedayu Kabupaten Bantul

Uraian	Desa Argorejo	Desa Argodadi
1. Pasar	2	1
2. Lembaga Koperasi	1	
3. BUM Desa	1	
4. Toko Kios, Warung Makan	33	130
5. Angkutan	17	
6. pangkalan Ojek, becak, Delman atau sejenisnya	2	

Sumber : Monografi Desa Argorejo dan Desa Argodadi tahun 2015

Struktur organisasi Desa Argorejo tahun 2014 terdiri dari Lurah, Carik, 5 (lima) Kabag, 13 (tiga belas) Dukuh, 1 (satu) Kaur TU BPD serta 9 Staf. Sedangkan Badan Perwakilan Desa (BPD) terdiri dari Ketua, Wakil Ketua, Sekretaris, dan Anggota. Adapun kelembagaan yang ada di tingkat Desa Argorejo antara lain Lembaga Pemberdayaan Masyarakat Desa (LPMD), Tim Penggerak PKK Desa (TP PKK Desa), Karang Taruna dan BKM. Sedangkan di tingkat pedukuhan terdapat Pokgiat LPMD, Kelompok PKK Pedukuhan, Karang Taruna Pedukuhan dan Rukun Tetangga (RT).

Gambar IV.3 Bagan Struktur Organisasi Pemerintah Desa Argorejo

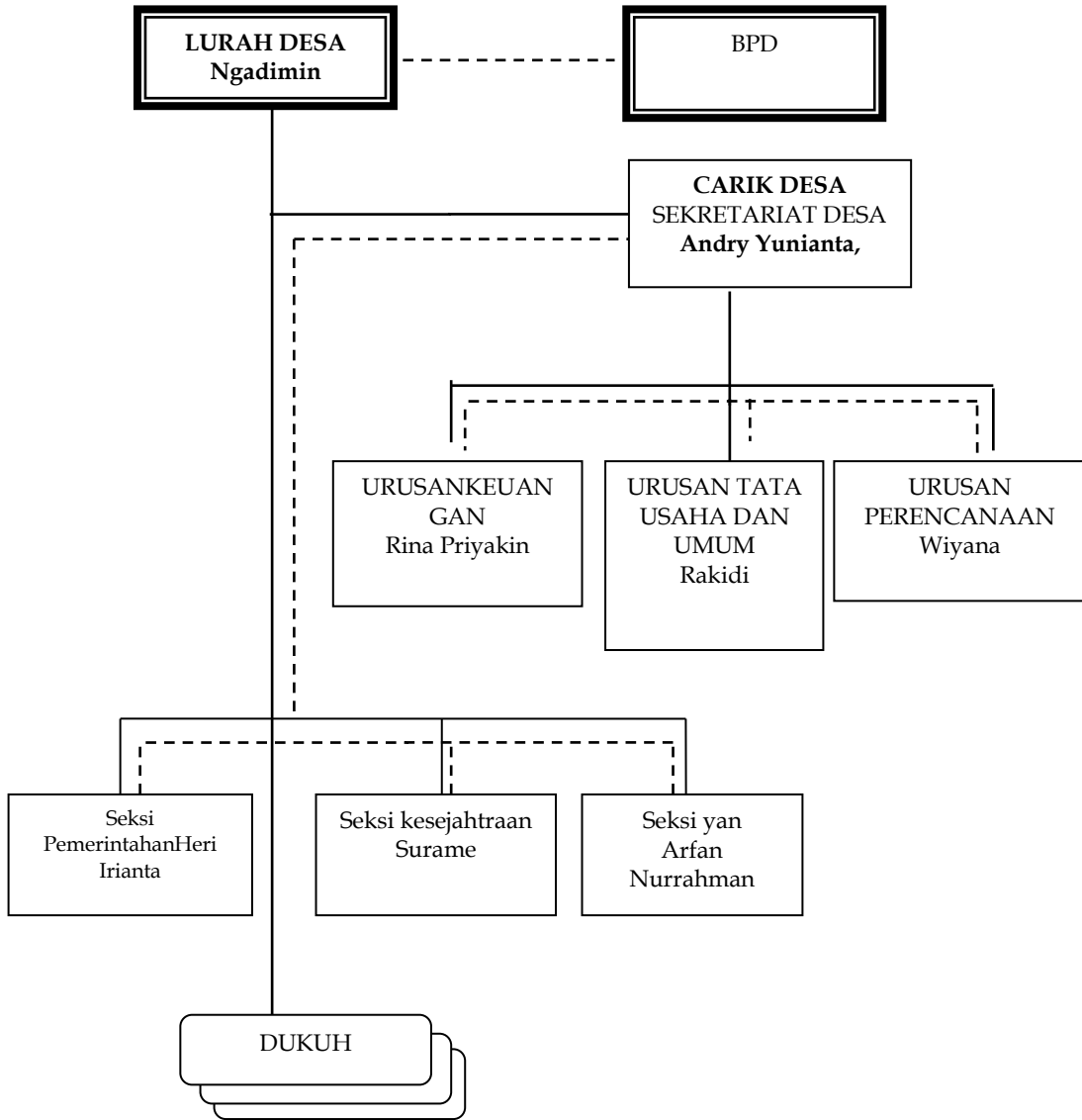

Keterangan :

Garis Komando/tanggung jawa _____

Garis Koordinasi - - - - -

Sumber data: Profil Desa Argorejo tahun 2016

Gambar IV.4 Bagan Struktur Organisasi Pemerintah Desa Argodadi

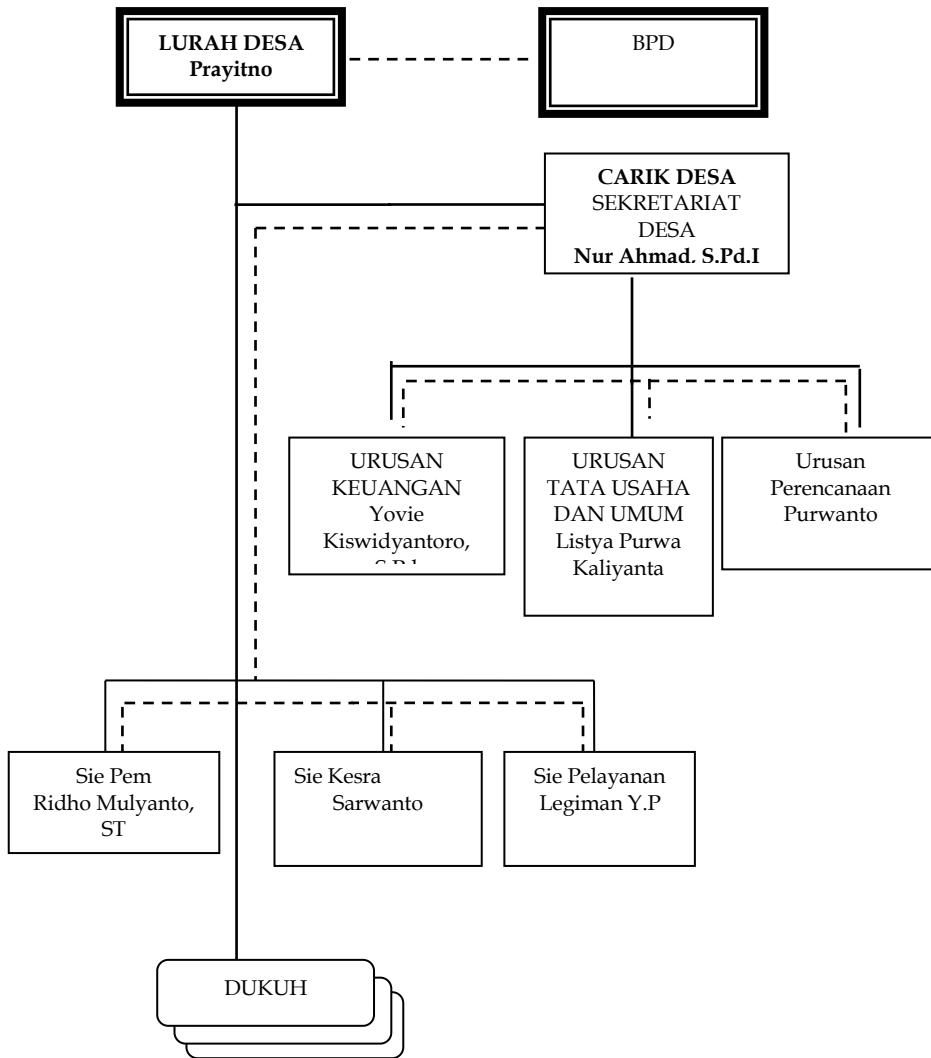

Keterangan :

Garis Komando/tanggung jawab _____

Garis Koordinasi - - - - -

Sumber data: Profil Desa Argodadi tahun 2016

Pengelolaan APBDes tahun 2015 di Kecamatan Sedayu secara umum melalui tahapan sebagai berikut:

Gambar IV.5 Tahapan Pengelolaan APBDes di Kecamatan Sedayu Kabupaten Bantul

